

# TINGDOKUMENTER

2021

TIL BEHANDLING PÅ



**ORDINÆRE TING**

**Tirsdag 8.Juni 2021, KL. 18.00**

**LEANGEN ARENA**



# INNHold

Sakliste	Side	4
Representasjon	Side	5
Forretningsorden	Side	6
Årsberetning:		
• Regionstyrets beretning	Side	7
• Komiteenes beretninger:		
Sportslig komitè	Side	13
Anleggskomitè	Side	14
Dommerkomitè	Side	17
Domskomitè	Side	18
Regionslag jenter	Side	19
Regionslag gutter	Side	19
Kvinnekomitè	Side	20
Seriekomitè	Side	22
Utdanningskomitè	Side	23
Rekrutteringskomitè	Side	25
Utmerkelser	Side	27
Regnskap	Side	28
Forslag	Side	33
Budsjett	Side	35
Valg	Side	39
• Lovbestemmelse for valg	Side	40
• Valgbare tillitsverv	Side	41
• Egne notater	Side	42

# SAKLISTE

NIHF Region Midts ting 08.06.21

1. Åpning
2.
  - a) Godkjenning av frammøtte og forretningsorden
  - b) Godkjenning av innkalling og sakliste
  - c) Valg av dirigenter, referenter og 2 til å underskrive protokollen
3. Hilsninger
4. Årsberetning
5. Utmerkelser
6. Regnskap
7. Forslag
8. Budsjett
9. Valg

# REPRESENTASJON

Klubbenes og regionstyrets representasjon på NIHF Region Midt's ting 08.06.2021.  
Aktivitetstall fra 2020:

<b>Klubb</b>	<b>Lisenser</b>	<b>Representanter</b>
Astor Ishockeyklubb	418	3
Atlantic Icebreakers	48	2
Bambi Flyers	13	1
Brundalen Ishockeyklubb	45	2
Hippos Hockey	32	1
Hommelvik Ishockeyklubb	36	1
Idrettslaget Braatt	71	3
Innherred Isidrettslag	116	3
Isfjorden Idrettslag	115	3
Leangen Ishockeyklubb	262	3
Leik IL	125	3
Nidaros Ishockeyklubb	72	3
Nidaros Ishockeyklubb Junior Elite	55	2
NTNUI	21	1
Rosenborg Ishockeyklubb	298	3
Tiller IL	21	1
Trondheim Brandkorps IL	65	3
Wing	82	3
<hr/>		
<b>I alt</b>	<b>1895</b>	<b>41</b>

## § 14 Representasjon på regionstinget

1. På særkretstinget møter med stemmerett:

a) NIHF Region Midt' styre.

b) Representanter fra idrettslagene etter følgende skala (lisenser løst pr. 1.Januar):

1 – 40 lisenser: 1 representant

41 – 60 lisenser: 2 representanter

61 – lisenser: 3 representanter som er det høyeste antall repr. et lag kan

## FORRETNINGSORDEN

1. Tinget ledes av to valgte dirigenter. Disse ordner seg imellom ledelsen av tinget. Protokoll føres av to valgte referenter.
2. Med unntak av redegjørelsesforedraget i angjeldende sak, settes taletiden til fem minutter ved første innlegg, og tre minutter ved senere innlegg. Representanter som forlanger ordet til forretningsorden, har ett minutts taletid.
3. Alle forslag må leveres til dirigenten, og må være undertegnet med organisasjons- og representantens navn. Tidligere forslag kan ikke trekkes tilbake og nye forslag kan ikke settes fram etter at strek er satt, eller at saken er tatt opp til votering. Forslag kan bare fremmes i saker som står på saklisten.
4. Alle vedtak avgjøres ved alminnelig flertall (mer enn halvparten av avgitte stemmer, ”blanke” ikke medregnet), når ikke annet er bestemt i Loven eller Reglementet.
5. Alle valg avgjøres ved alminnelig flertall (mer enn halvparten av de tilstedeværende stemmeberettigede stemmer for). Alle valg foregår skriftlig hvis det foreligger mer enn ett forslag. For øvrig foretas avstemningene ved stemmetegn, hvis dirigenten ikke finner at det bør foretas skriftlig votering.
6. Alle forslag og vedtak føres inn i protokollen, med antall stemmer for og imot. Det føres ikke referat av de enkelte innlegg. De som har hatt ordet i en sak navngis i protokollen.
7. Dersom NIHF Region Midt’s lov eller denne forretningsorden ikke gir anvisning for hvilken forhandlingsprosedyre som skal følges i en sak, skal vanlig forhandlingsprosedyre følges. Tinget skal i siste instans avgjøre hva som er slik praksis.

# REGIONSTYRETS BERETNING

Perioden 18.06.20-08.06.21

Regionstyret har bestått av:

Leder:	Espen Refseth
Nestleder Organisasjon:	Tom Arntsen
Nestleder Sportslig:	Trond Olsen
Medlem:	Elin Sagberg Rønning
Medlem:	Frode Storesund
Medlem:	Stian Vik
Medlem:	Jacob Matheson
Medlem:	Lene Glasø
Medlem:	Anneli Karjalainen
Medlem:	Siri Kjeldsberg

Daglig Leder:	Line Kuvås
Revisor:	Melhus Regnskap AS

Arbeidsutvalg:	Leder:	Espen Refseth
	Nestleder:	Tom Arntsen
	Nestleder:	Trond Olsen
	Medlem:	Elin Sagberg Rønning

Sekretær:	Line Kuvås
-----------	------------

Sportslig komité:	Leder:	Trond Olsen
	Medlem:	Martin Jansson

Anleggskomité:	Leder:	Frode Storesund
	Medlem:	Bård Nilssen
	Medlem:	Sigve Bråten
	Medlem:	Joachim Horn Torp

Dommerkomité:	Leder:	Stian Vik
	Medlem:	Per Gustav Solem
	Medlem:	Tor Kristian Langaas
	Medlem:	Bente Owren

Domskomité:	Leder:	Jacob Matheson
	Medlem:	Petter Milan Hegle
	Medlem:	Eivind Aspen

Rekrutteringskomité:	Leder:	Anneli Karjalainen
----------------------	--------	--------------------

Kvinnekomité:	Leder:	Lene Glasø
	Medlem:	Kåre Nordnes

Seriekomité:	Leder:	Elin Sagberg Rønning
	Medlem:	Gry Roaldseth

Utdanningskomité:	Leder:	Siri Kjeldsberg
	Medlem:	Hugo Rødsjø
Valgkomité:	Medlem:	Daniel Kvisten (Leangen)
	Medlem:	Frode Storesund (Astor)
	Medlem:	Hans Petter Wisth (Rosenborg)
	Medlem:	Ståle Gaustad (Leik)

## ADMINISTRASJON

### Egne møter:

Arbeidsutvalget har i perioden hatt 14 møter.

Regionstyret har i perioden hatt 8 møter.

Det er avholdt 5 klubbledermøter.

Isfordelingsmøter med Idrettsråd og de andre isidrettene.

### Representasjon

Helene Martinsen, varamedlem i Norges Ishockeyforbund.

Espen Refseth, varamedlem og leder i anleggsutvalget i Norges Ishockeyforbund.

Elin Sagberg Rønning, medlem, Arena- og arrangementsutvalget i Norges Ishockeyforbund.

Stian Vik, regionalansvarlig dommere i Norges ishockeyforbund.

Elisabeth Myhre Johansen, medlem ankeutvalget i Norges ishockeyforbund.

Steinar Jonassen medlem disiplinærutvalget i Norges ishockeyforbund.

## STYRETS BERETNING FOR SESONGEN 20/21

Arbeidsutvalget har bestått av regionleder Espen Refseth, nestleder Tom Arntsen, nestleder sportslig Trond Olsen og leder av seriekomiteén, Elin Sagberg Rønning. Daglig leder Line Kuvås har vært sekretær for arbeidsutvalget.

Regionens styre vil benytte anledningen til å takke klubber og idrettslag for en fantastisk innsats og omstillingsevne, slik at vi har kunnet opprettholde aktiviteten for en stor del av våre aktive gjennom en sesong som ble sterkt preget av covid 19. Utallige timer er nedlagt på nødvendige smitteforebyggende tiltak.

Vil også takke Trondheim kommune for stor vilje til å finne løsninger som muliggjorde dette. Regionens daglige leder får en ekstra takk for sitt arbeide og for en smidig tilpassing til en annerledes hverdag. Det har vært en svært krevende sesong for alle.

Leder og daglig leder har gjennom sesongen hatt tett kontakt med kommune og øvrige idretter slik at vi sammen har holdt anleggene åpne.

Vi har hatt ukentlige møter med Trøndelag idrettskrets og de øvrige idrettene for å sammen finne løsninger sammen med kommuner og Norges Idrettsforbund. Sammen har vi blant annet påvirket kompensasjonsordningen fra regjeringen.

Dessverre har vi ikke klart å opprettholde aktivitet for bredde over 19 år, men håper og tror, at dere kommer tilbake til høsten.

Planene for VM -27 har også tatt en del tid. Vi har lokalt satt sammen en ressursgruppe bestående av Espen Refseth, Frode Storesund, Tom Arntsen, Bengt Eidem og Ståle Gjersvold. Arbeidsgruppen har sterk tro på at vårt arbeid, sammen med kommunedirektøren, Trondheim



Spektrum, Trøndelag Idrettskrets og Næringsforeningen i Trøndelag, vil lykkes. Første delmål ble nådd da NIHF's Ting enstemmig vedtok å søke om VM -27, alternativt -26 eller -28. Andre delmål var vedtaket i Trondheim kommune om å jobbe videre slik at Trondheim blir en av arrangørbyene. Ressursgruppen har god tro på at vi skal lykkes. Vi må sammen søke å utnytte alle fordeler og det oppsvinget en VM-søknad vil kunne gi oss.

Kommunene er viktige premissgivere for idretten, og spesielt for isidretter som er avhengige av at nye anlegg bygges og driftes. Det er svært positivt at kommunen har bevilget penger til regulering av Tillertomta og gjennomført mulighetsstudie. Vi ser også frem til at ishallen på Klett realiseres innen kort tid.

Det viktigste og sterkest virkemidlet klubbene kan bidra med, er å rekruttere godt og øke medlemstallene.

Regionen minner klubbene om viktigheten av å delta i idrettsråd, idrettskrets og forbundsmøter. Vi må være med der rammene bestemmes.

Regionen oppfordrer klubbene til aktivt å rekruttere kandidater som kan ta verv i idrettsrådet. Regionen har et meget godt samarbeid med driftspersonalet i våre haller. De gjør en god jobb og legger godt til rette for vår aktivitet.

NIHF Region Midt har denne sesongen deltatt, og bidratt i regionledermøter. Vi har sammen med Region Sørvest bidratt til at NIHF nå har ansatt anleggskonsulent som skal bidra til at NIHF's strategiplan skal kunne oppnås når det gjelder anleggsutviklingen nasjonalt.

Line Kuvås har sammen med Elin S Rønning administrert sesongens serier. De har sørget for istidsfordeling, serieoppsett og fleksible løsninger slik at så mange som mulig har kunnet spille flest mulig kamper denne sesongen.

Dessverre ble begge regionlagsturneringene avlyst også i år.

Regionens styrkerom, kjøkken og kontorlokaler leies nå ut både til faste og sporadiske leietakere. Ev ledig tid finner man på regionens hjemmesider.

Vi ser frem til en normal sesong til høsten.

### **De viktigste sportslige resultater i landsdekkende serier og NM:**

- Nidaros 1.DIV nr. 7 av 9 lag.
- Wing Kvinner Elite nr. 4 av 6 lag.
- Nidaros U18 Elite nr. 7 av 13 lag.
- Wing JU16 nr. 6 av 7 lag.
- Leangen U15A nr. 3 av 12 lag.
- Astor U15B nr. 1 av 8 lag.

Ingen av seriene over ble ferdigspilt pga Covid-19.

Regions turneringen ble også i år avlyst.

**Representasjon spillere:**

Følgende spillere fra NIHF Region Midt har representert i landslags sammenheng sesongen 2020/2021.

**Kvinner senior:**

Ingrid Morset (Linköping, SWE), Kaja Ekle (Modo, SWE), Tiril Sofie Glasø (Nidaros), Tea Løkke Nyberg (Modo, SWE), Andrea Kaspersen (Modo, SWE), Silje K. Johansen (Modo, SWE)

**Gutter U18:**

Jesper Arntsen (Stjernen), Johan Tørres Selnes (Nidaros), William Karjalainen-Albertsen (Nidaros),

**Kvinner U18:**

Tiril Sofie Glasø (Wing)

**Gutter U16:**

Ole Indergaard (Nidaros), Sander Rønning (Nidaros), Odin Engeseth (Nidaros), Emil Hyldmo (Nidaros)

**Jenter U16:**

Marthe Kongstorp Johansen (Astor), Maja Carlin - (Leangen), Sara Bodin (Leangen), Sara Svendsen (Leangen), Thelma-Christin Skjønberg (Leangen)

**Representasjonsdommere sesongen 2020/2021:**

Pga covid-19 har alle arrangement blitt avlyst og vi har derfor ikke representert med dommere fra vår region.

Regionstyret takker alle tillitsvalgte, lagledere, trenere og andre som har stått på og jobbet for å opprettholde aktivitet gjennom denne spesielle sesongen.

Vi vil også takke for et godt samarbeide til:

Norges Ishockeyforbund, Trøndelag Idrettskrets, Idrettsrådet i Trondheim, Trondheim kommune, ansatte i Leangen Idrettsanlegg og Dalgård Ishall.

Mange idretter har mistet et stort antall utøvere denne sesongen. Vi har derimot en økning. Dette viser at vi har svært dedikerte ledere og utøvere og at potensialet for vider utvikling er kjempestort. Nye anlegg vil tilføre oss mange flere aktive.

Espen Refseth  
Leder

Tom Arntsen  
Nestleder

Trond Olsen  
Leder Sportslig

Elin Sagberg Rønning  
Leder Seriekomiteé

Lene Glasø  
Leder Kvinnekomité

Frode Storesund  
Leder Anleggskomité

Siri Kjeldsberg  
Leder Utdanningskomité

Stian Vik  
Leder Dommerkomité

Jacob Matheson  
Leder Domskomité

Anneli Karjalainen  
Leder Rekrutteringskomité

## **HVA KAN REGIONSTYRET FORVENTE AV KLUBBENE**

- Jobber til beste for ishockeyen**
  - Sørger for god rekruttering
  - Sørger for best mulig sportslig tilbud til alle
  - Skaper miljø preget av trivsel, trygghet og tilhørighet
  - Har som mål å beholde flest mulig lengst mulig
  - Tar medlemmene på alvor
  - Samarbeider med andre klubber
  - Deltar i regionsammenheng (kurs, møter og regionsarrangement)
- Opptrer lojalt, ærlig og redelig**
  - Oppdaterer kontaktinformasjon
  - Overholder avtaler og tidsfrister
  - Følger gjeldende regelverk
  - Melder på riktig antall lag ift antall spillere
  - Fisker ikke spillere
  - Snakker med og ikke om
- Følger kommunikasjonslinjer**
  - Utpeker 3 personer som har all kommunikasjon med regionstyret og administrasjonen.
  - formidler informasjon videre til alle i klubben
- Utviser holdningsskapende arbeid**
  - Opptrer respektfullt
  - Praktiserer fair play
  - Forsterker positiv opptreden og korrigerer uønsket atferd overfor spillere, dommere, trenere og foreldre
  - Tar vare på omgivelsene (ishall og garderober)
  - Klubbledelsen er viktige rollemodeller

## **HVA KAN KLUBBENE FORVENTE AV REGION MIDT:**

- Jobber til beste for ishockeyen**
  - Effektiviserer administrative rutiner
  - Legger til rette for sportslig og administrativ utvikling
  - Opptrer rettferdig og ryddig
  - Tar klubbene på alvor og møter klubbene med respekt
- Opptrer tydelig**
  - Kommuniserer tydelig og gir god informasjon
  - Presiserer regionens ansvarsområder
  - Kommuniserer retningslinjer og rammer presist
  - Informerer om konsekvenser av regel – og avtalebrudd
  - Overholder vedtak, avtaler og tidsfrister
- Følger opp**
  - Kontrollerer at vedtak overholdes i klubbene
  - Gjennomfører sanksjoner
- Yter service**
  - Er tilgjengelig innenfor oppsatt tid
  - Responderer så hurtig som mulig

## Handlingsplan for NIHF Region Midt 2017

Hva	Hvordan	Når
Opptre rettferdig og ryddig	Følge gjeldende regelverk	Alltid
Bli mer synlig	Infoskjermer, i områder der det kan være mulig. Rulletekster med regionsinfo.	Pågående
Tydelighet	Presis dialog med klubbene Stillingsbeskrivelser for regionsmedlemmene Følge regelverk og retningslinjer Klargjøre konsekvenser	Alltid  Kontinuerlig  Alltid
Lage årshjul for å skape forutsigbarhet	Utarbeide en liste for aktiviteter i løpet av året	Hvert år før regionstinget
Følge opp	Klare agendaer på møter med klubbene Følge opp klubbene i forhold til regler for antall spillere	Kontinuerlig
Samarbeidskontrakten som eget punkt på alle møter	Starte hvert møte med status, hva har skjedd siden sist?	Hvert klubbledermøte
Kommunikasjon	4 klubbledermøter pr. år. (før 2) Hvem har gjort hva og når. Tilbakemelding fra klubbene på oppfølging og forfall 3 kontaktpersoner pr. klubb	Kontinuerlig
Jobbe for et bedre samarbeid mellom klubbene for å få en forutsigbar plan for Trøndersk juniorhockey.	Regionen tar initiativ til dette ved å invitere til møter mellom klubbene hvor dette temaet er hovedagenda.	Kontinuerlig
Hva har skjedd siden sist styremøte	Gjennomgang av referat fra forrige styremøte. Hver komite informerer om status.	Hvert styremøte

Handlingsplan for å bygge en sterkere region.  
Ta tak i det vi har mest å bidra med.

## ÅRSBERETNING SPORT 20/21

Aktiviteten i sesongen 20/21 har varit varierende, mange hinder og stopp på grund av korona, nedstängning av ishallar, reseforbud og annat smittevern som påverka verksamheten hos klubbarna.

Det har jobba enormt mycket i klubbarna för att kunna få hålla ishallarna öppna under hela säsongen, det har varit tuffa smittevernskrav men vi vill ändå passa på att berömma alla som jobbat febrilt för att vi ska kunna hålla öppet för våra spelare inom region midt. Dugnadsandan i alla klubbar är imponerande.

Det har varit sonesamlinger för både jenter og gutter i November måned, dette blev desværre stängt ned grundat smittevernsregler när man inte fick mixa kohorter. Regionslag og turnering blev därmed också avlyst grunnat Covid-19.

Det blev presenterat ett förslag på Trønderstigen 2.0 till breddklubbarna og Nidaros Ishockeyklubb Junior Elite, Trønderstigen 2.0 är ett mål om att samla alla under en fana från U14 – U20. Konklusjon av dette är:

- NIHF Region Midt er svært opptatt av at byen klarer å opprettholde sitt tilbud med spisset toppidrett på Strinda.
- NIHF Region Midt ønsker å jobbe for å hindre at de beste spillerne drar ut av byen hvert år.
- NIHF Region Midt ønsker større bredde i juniorårene. Et mål med 2 lag på U16 og U18 skal være oppnåelig.
- NIHF Region Midt ønsker at spillere som velger å bli eller flytte til Trondheim skal ha de beste mulighetene i landet for å bli god i ishockey.
- NIHF Region Midt ønsker et mer slagkraftig Nidaros A-lag om 2-3 år som kan ta steget opp i Fjordkraft ligaen.
- NIHF Region Midt ønsker økt satsning på Rekruttering, samt å forenkle jobben til breddeklubbene.

**Basert på dette anbefaler NIHF Region Midt at Trønderstigen 2.0 implementeres i Trondheim. Dette betyr at breddeklubbene opprettholdes som i dag, men at man samles under Nidaros Jr fra og med U14. Det var inte enighet mellan klubbarna og ett beslut togs utav Nidaros Ishockeyklubb Junior Elite som innebär att detta tidigast kommer ske sesongen 22/23. Vi i Region Midt hoppas på fler konstruktiva samtaler om dette under nästa säsong på hur vi ska gå vidare.**

Sportslig komite

Leder Trond Olsen og medlem Martin Jansson.

# ÅRSBERETNING ANLEGGSKOMITÉEN

I og med at STIHK har blitt til NIHF Region Midt har anleggskomiteén utvidet sitt område og inkluderer nå også Møre & Romsdal. Joachim Torp har vært den som primært har hatt dialog inn mot ishockeymiljøer og beslutningstakere i Møre & Romsdal.

Også dette året har mye fokus gått mot Trondheim kommune, men vi har også klart og kommet i dialog med beslutningstakere utover den desidert mest folkerike kommunen, Trondheim. Det har ellers vært et hektisk år med mangfoldige møter med politikere, administrasjon, journalister, idrettsråd, idrettskrets, osv. I Trondheim føler vi at både idrettsråd, politikere og administrasjon forstår ishockeyenes akutte mangel på istid. Derimot så er det ingen hemmelighet at Granåsenutbyggingen gjør det vanskelig for mindre idretter som oss i ishockeyen. Også Granåsen trinn 3 virker å få høy prioritet grunnet at idretten selv går inn og prioriterer. Så skal man prioriteres høyere i Trondheim må idretten selv gå inn å finansiere. Trondheim kommune er den av de større kommunene i Norge som flytter flest prosjekt over på idretten og bygger minst i kommunal regi (<https://idrettsindeks.no/>).

Det er en stor jobb å spre idretten utover Trondheim og Melhus kommune. Når det ikke finnes ishockeymiljø må man først etablere lokale initiativtakere, for så å kontakte idrettsråd, for så å gå på politikere. Derfor oppfordrer vi ALLE som har tilknytning til kommuner utenfor Trondheim til å engasjere seg i sin egne kommune. Vi er helt avhengig av lokale initiativ for å lykkes.

## Møre & Romsdal

Status ved utgangen av 2020 er at det er to anlegg for is idretter / ishockey i fylket:

- Skøytehallen i Kristiansund, Arena Nordvest som inkluderer en ishockeybane. Anlegget er åpent fra midten av september til starten av April.
- Utendørs ishockeybane i Isfjorden i Rauma Kommune. Anlegget er åpent i 4-5 måneder i perioden november – mars.

Ellers er det en del mer eller mindre faste naturisbaner som settes i stand rundt om i de fleste kommunene i Fylket. Men pga vær og temperatur var det forholdsvis få dager med åpne baner i 2020.

Det jobbes med og man begynner å få god oversikt over og kontakt med noen miljøer / steder der det potensielt kan være mulig å få etablerte nye anlegg. Med fokus på å skape vilje / lyst til å etablere nye anlegg, jobbes det med kontakt inn mot politikere, idrettslag, anleggsansvarlige i Møre og Romsdal idrettskrets, idrettsråd samt næringslivet i fylket.

Her har vi som allerede har anlegg og som vet hvor artig dette kan være en viktig oppgave. Vi må snakke varmt om idretten og vise fram idretts glede og engasjement.

Pr utgangen av 2020, jobbes det med og mot følgende konkrete prosjekter og mål:

### Ishaller

- Ishall på politisk plan prioritert liste i minst to kommuner.
  - o Ålesund Kommune en av de, ishall ligger i dag på uprioritert liste i Ålesund Kommune.

### Utendørsbaner med kjøleanlegg og fortrinnsvis med tak.

- Etablere to baner med tak i løpet av periode.
  - o Rauma Kommune tak over eksisterende bane i Isfjorden.
  - o Surnadal Kommune
  - o Hovdebygda (Ørsta / Volda kommune)
  - o Ålesund Kommune

### **Trøndelag**

Det er seks pågående konkrete prosjekter som vi har vært involvert i dette året:

- Senter for isidretter på Tillertomta
- Nøktern ishall på Klett
- ByArena i Trondheim
- Dalgård Ungdomshall
- Løkken
- Røra

### **Senter for Isidretter på Tillertomta:**

Mulighetsstudien er endelig ferdigstilt. Den ble presentert idretten 28. januar 2021. Dessverre er denne enda ikke offentlig nå 4 måneder senere. Det er satt av penger til regulering, men grunnet karbonfangstanlegg vil kanskje denne prosessen bli forsinket. Dette er det anlegget vi prioriterer høyest og vil bli et fantastisk anlegg med 2 isflater, mini-rink, 3 aktivitetsrom, område for kulle & puck, sosiale rom og det en moderne ishall behøver.



### **Nøktern ishall på Klett:**

Den mobile ishallen som var vurdert på Tillertomta eller Heimdal, ble etter en prosess flyttet til en nøktern ishall på Klett i regi skøyteavdelingen til Leinstrand IL. Dette prosjektet har dessverre blitt noe forsinket i og med at prosjektet drives på dugnad av et idrettslag, samt at administrasjonen i Trondheim kommune har forespeilet full regulering. Uansett, Norconsult er innleid og reguleringen er i gang. Prosjektet har gått fra en plasthall til en vanlig treningshall.

Fra sesongstart 2022/23 vil den gi mange barn og ungdommer masse idretts glede og ishockeyen sårt tiltrengt istid.

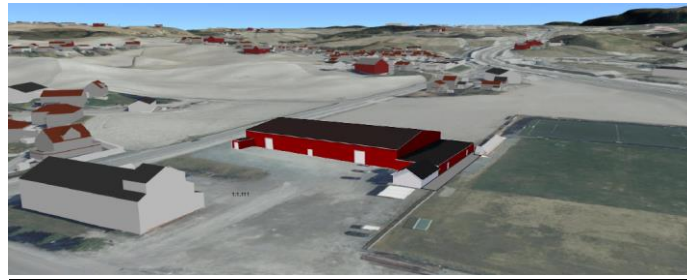

### **ByArena:**

En egen gruppe har jobbet med dette. Anleggskomitéen bistår på sidelinja.



### **Dalgård ungdomshall:**

2 isflater på Dalgård er på kommunens plan, men vi har valgt å prioritere Tillertomta over Dalgård. Dette bl.a. da prosjektet på Dalgård ville krevd riving av eksisterende ishall på Dalgård.



Ellers så forfaller både Leangen Arena og Dalgård ishall. Det er risiko for at Trondheim kommune må flytte fokus fra realisering av nye ishaller til rehabilitering av eksisterende.

Ellers vil anleggskomitéen oppfordre ishockeyfolket til å engasjere seg både i styreverv i idretten, mot politikken og som samtalepartner/rådgiver til oss i anleggskomitéen. Spesielt i miljøer utenfor Trondheim er slikt engasjement en nødvendig suksessfaktor.

Frode Storesund, leder  
Joachim Torp, medlem  
Bård Nilssen, medlem  
Sigve Bråten, medlem



## DOMMERKOMITE

Dommerkomiteen i sesongen 2020/2021, har bestått av Stian Vik, Bente Owren, Per Gustav Solem og Tor Kristian Langaas.

### **Samlinger og kurs:**

Årets samlinger for elite, forbunds og regionsdommere, ble avholdt digitalt over teams. Dette ble utført fra sentralt hold, slik at dommerne logget seg på til det aktuelle kurset for gjeldende gruppe. Våre regionsdommere fikk delta sammen med forbundets forbundsdommergruppe under årets kursing før sesongstart.

Våre regionsdommere ble i år ikke pålagt å gjennomføre kurs, for å bli klare for dømming denne sesongen.

Også i år fikk vi gjennomført klubbdommerkurs for nye dommere. Dette førte til at vi fikk hele 23 nye dommere.

Selv om viruset satte en stopper for fullføringen i høst, så fikk vi ordnet med at våre nye dommere ble delt inn i kohorter på klubbnivå (07), som fikk hver sin foreleser nå i vår.

Årets sesong kan vel ikke sies å være noe annet enn rar og direkte tragisk. Det har på grunn av virussituasjonen vært og blitt ekstremt få gjennomførte kamper. Dette er meget beklagelig, da vi som dommergruppe nok en gang kan skilte med at vi har økt i omfavn og blitt flere dommere. Tror vi i år som i fjor og flere foregående år, kan fastslå at vi har den desidert største dommergruppa i Norge.

### **Andre oppgaver:**

Bente Owren har stått for den daglige jobben med regionens dommeroppsett dette året. Stian Vik har stått for forbundsoppsettene her i Trondheim. Ellers har komiteen jobbet med ulike dommersaker, og veiledning av dommere på alle nivåer.

Komiteen har vært representert på styremøtene.

### **Status:**

Antallet aktive dommere i STIHK er pr. i dag slik:

Elitedommere:	2 (mot 2 i fjor)
Forbundsdommere:	17 (mot 14 i fjor)
Regionsdommere m/FDA:	17 (mot 22 i fjor)
<u>Klubbdommere:</u>	<u>70 (mot 49 i fjor)</u>
Totalt:	106 (mot 87 i fjor)

### **Utmerkelse – årets dommer:**

Det vil i år dessverre ikke bli utgitt noen pris for årets dommer denne sesongen.

Til slutt vil jeg takke alle dommerne for vel gjennomført sesong, og ønsker lykke til med forberedelsene til den neste!

For komiteen  
Stian Vik

## DOMSKOMITE

Utvalgets sammensetning

Utvalget har i sesongen 2020 – 2021 hatt følgende sammensetning:

Leder	Jacob Matheson
Medlem	Petter Vojan Hegle
Medlem	Eivind Aspen

### **Møter og representasjon**

Det er ikke avholdt møter internt i utvalget. Alle sakene er gjennomgått pr. telefon og e - post.

### **Komiteens arbeid.**

Komiteen har prøvd å legge straffenivået på et nivå som ikke er for strengt, men samtidig påse at staffene har en preventiv virkning.

Som en naturlig følge av begrenset kampaktivitet har domskomiteen i løpet av årets sesong kun behandlet 1 matchstraff i kamper arrangert av kretsen. Dette er to mindre enn fjorårets sesong.

Alle straffeutmålinger legges inn i en matrise for å ha sammenligningsgrunnlag når nye matchstraffer rapporteres, samt ha en historikk over gjengangere.

Jacob Matheson	Petter Vojan Hegle	Eivind Aspen
Leder	Medlem	Medlem

## **Regionslag Jenter U17- 2020/21 sesongen**

Det ble avholdt sonesamlinger for regionslaget, men pga Covid-19 ble ikke regions turneringen gjennomført i år.

## **Regionslag Gutter U15- 2020/21 sesongen**

Det ble avholdt sonesalinger for regionslaget, men pga Covid-19 ble ikke regions turneringen gjennomført i år.

## KVINNEKOMITEEN

Komiteen har bestått av Lene Glasø (Leder) og Kåre Nordnes (Medlem).

### Oppsummering

Kvinnekomiteen har avholdt 2 møter i begynnelsen av sesongen, hvor jenteansvarlige i Trondheimsklubbene var invitert. Formålet var planlegging og tilrettelegging av hockeyskolen for jenter som ett samarbeidsprosjekt med klubbene.

Kvinnekomiteen har fra denne sesongen organisert «rosa-timen» selv, som er ren rekrutteringstime for nye og gamle jenter i Ungdomshallen. Kvinnekomiteens medlem har hatt ansvaret for opplegget på isen, og leder har hatt ansvar for organisering utenfor isen. Hockeyskolen har vært ett gratistilbud til jenter i alderen 3-13 år.

Rosenborg Ishockeyklubb (RIHK) har bidratt med utstyr og på enkelte lørdager med trenerhjelp på isen.

Vi har hatt stor hjelp av foreldre på og utenfor isen, samt noen ildsjeler innen jentehockeyen. Til sammen har vi hatt 9 økter før jul og 8 etter jul.

Vi opplevde en kraftig økning av jenter først på sesongen, hvor vi hadde gjennomsnittlig 18 jenter på isen hver gang. Etter jul opplevde vi en del frafall som vi ser i sammenheng med strengere restriksjoner i forhold til covid-19 epidemien. Likevel har vi gjennomsnittlig hatt 16 jenter på is på vårparten.

Størst frafall/lite deltagelse så vi blant den eldste aldersgruppen som allerede er tilknyttet ett eget hockeylag i klubb.

### Jenter registrert på hockeyskolen.

Ved sesongstart hadde vi 7 jenter på listen, noe som økte jevnt og trutt utover sesongen til 46 jenter totalt. Jentene ble delt inn i grupper på isen fordelt på alder:

Gruppe 1: f. 2008 - 2013, 13 jenter pr 31.12.20 og 19 jenter pr 31.03.21

Gruppe 2: f. 2014 – 2017, 22 jenter pr 31.12.20 og 27 jenter pr 31.03.21

Årstall	Antall jenter høst/vår	Gj.snitt deltagelse pr time høst - 18	Gj.snitt deltagelse pr time vår - 16
2008	1/1	1	1
2010	4/4	1	0
2011	1/4	1	1
2012	4/6	2	2
2013	3/4	2	1
2014	6/10	4	5
2015	9/10	3	3
2016	5/5	3	3
2017	2/2	1	0

### Gjennomsnittlig deltagelse fordelt på gruppene:

Gruppe 1: høst 7 jenter, vår 5 jenter

Gruppe 2: høst 11 jenter, vår 11 jenter

Alle etablerte jente/damelag har fått sesongen 20/21 avkortet på grunn av covid-19, noe som har ført til svært lite kampspill og perioder uten trening.

Kretslagsspill for jentene ble ikke gjennomført på grunn av covid-19, og NM Kvalik for Wing Kvinner Elite utgikk også av samme grunn.

Kvinnekomiteen har på slutten av sesongen deltatt på ett møte i rekrutteringskomiteen.

Kvinnekomiteen har deltatt på møter om neste års prosjekt innen jentehockey, RIHK og Wing Hockey sitt satsingsprosjekt. Kvinnekomiteen ser dette som et viktig og riktig skritt for jenterekutteringen og etablering av ett godt nok tilbud for jenter som ønsker å spille hockey.

Lene Glasø  
Leder

Kåre Nordnes  
Medlem

## **SERIEKOMITE**

### **Komiteens arbeid har bestått av:**

- \* Behandling av dispensasjoner og protester.
- \* Oppsett av treningstider i Leangen Arena, Leangen Ungdomshall og Dalgård ishall.
- \* Oppsetting av serier og tidfesting av kamper, aktivitetsdager, cuper etc. Før alt ble covidstengt. Alt arbeid har vært i samarbeid med daglig leder.

### **Serier:**

Det som så ut til å være en lovende start på sesongen, ble dessverre allerede høsten 2020 delvis stengt ned pga Covid 19 restriksjoner.

Det er derfor ikke gjennomført seriespill i noen klasser i NIHF Region Midt i år.

Seriekomitén har sammen med daglig leder prøvd å fått gjennomført enkeltkamper så lenge dette har vært tillatt. Vi håper høsten og ny sesong kommer med mindre regler å mere åpne forhold slik at både små og store i vår region får spille hockey under mere normale forhold.

For seriekomitèn:

Elin Sagberg Rønning  
Leder

Gry Roaldseth  
Medlem

# UTDANNINGSKOMITE

**Leder: Siri Kjeldsberg**

**Medlem: Hugo Rødsjø**

**8.september 2020**

**Kurs i TA og HockeyLive Landsomfattende lag**

Utgikk, ingen påmeldte

**15.september 2020**

**Kurs i TA og HockeyLive Bredde og Oldboys/4.div.**

Kursholder: Elin Sagberg Rønning, Siri Kjeldsberg, Hugo Rødsjø

Antall deltakere: 9

**16.september 2020**

**Kurs i TA for lagledere**

Kursholder: Elin Sagberg Rønning, Siri Kjeldsberg, Hugo Rødsjø

Antall deltakere: 7

**21.september 2020**

**Sekretariatskurs bredde (U11-U15)**

Kursholder: Elin Sagberg Rønning, Siri Kjeldsberg, Hugo Rødsjø

Antall deltakere: 10

**19.oktober-28.oktober 2020**

**Instruktørkurs**

Kursholdere: Roger Harli og Kenneth Madsø

Antall deltakere: 18 påmeldte

## **Sesongen 2020/2021**

Til tross for antalls- og avstandsrestriksjoner har vi også denne sesongen fått gjennomført de faste kursene i TA, HockeyLive, sekretariat og lagledelse. Protokollføringen går stadig fremover, men lagene kan fremdeles sende flere deltagere på kurs så man har flere som kan dele på oppgavene i årene fremover. Spesielt viktig er det at Oldboys og 4.div sender folk som skal FØRE kampene på kurs, og ikke de som SPILLER kampene.

Introkurs har fått nytt navn; INSTRUKTØRKURS, og oppdatert innhold. Roger Harli og Kenneth Madsø er kursholdere i Region Midt, og kurs ble avholdt med to digitale teorideler og to økter på is etter hver teoridel. Dette var vel ikke helt optimalt, men sånn som samfunnet har vært den siste tiden må man prøve ut nye metoder.

Vi håper på litt mindre restriksjoner i tiden fremover slik at vi kan få satt opp fler kurs på trenersiden så vi kan få bygget oss en solid stamme med kompetente trenere i alle klubbene

våre. Juniorer oppfordres til å bli med på Instruktørkurs og bidra i breddeklubbene med de yngste spillerne.

Det har i år kommet nye påmeldingsrutiner for kurs fra forbundet som går via Min Idrett.

Klubbene må fortsette å sende folk på kursene som settes opp, det er mye forskjellig mange lurer på og som man kan få svar på. Ser også at det er verdifullt for mange å få utvekslet erfaringer på disse kursene, det er mye å lære av andres prøving og feiling.

Dersom noen ser behov for et kurs vi ikke har satt opp, så gi oss gjerne en tilbakemelding på det, så skal vi se hva vi kan få til.

Takk for en litt rar sesong der man har fått sett så altfor lite til hockeyfamilien!



## **REKRUTTERINGSKOMITE**

Komiteen har siste år bestått av Anneli Karjalainen.

### **Møter**

Komiteen har gjennomført 4 møter med rekrutteringsansvarlig i breddeklubbene denne sesongen;

17.09.2020 Planlegging av Årshjul og sesongen generelt. Søkelys på løkkehockey dagene

22.09.2020 Samarbeidsmøte mellom sportslig komite og rekrutteringskomiteen. Møte med samling for trenere på micro og mini og hockeyskole. agenda var å dele info på tvers av breddeklubbene.

17.11.2020. Avlyst

16.12.2020. Covid-19 og statusoppdatering

16.03.2021. Samarbeidsmøte mellom jentekomiteen og rekrutteringsansvarlig i breddeklubbene.

Disse rekrutteringsmøtene er en arena for breddeklubbene å utveksle erfaringer og ideer, samt bedre samarbeidet seg imellom for å sammen bedre rekrutteringen i regionen. For at denne møteplassen skal fungere best mulig, så er det viktig at breddeklubbene prioriterer disse møtene. Gjennom denne sesongen som for alle har vært merkelig er min opplevelse at breddeklubbene har stilt opp godt på møtene. Om rekrutteringsansvarlig selv ikke har deltatt har det vært noen som har stilt opp. Det positive med denne sesongen er at møtene har hatt deltakelse fra våre kjente breddeklubber, men i tillegg har vi fått deltagelse fra Isfjorden, Braatt og Innherred, noe som er kjempespennende. Med dette er Region midt per dags dato 9 breddeklubber i sin region. Det har også ryktes at Fosen har en aktivitet som foregår, men det er ikke oppnådd kontakt med dem.

### **Kartlegging av antall spillere pr årskull over tid**

Gjennom årene har Region Midt forsøkt å få en oversikt over hvor mange spillere breddeklubbene har pr årskull. Dette har gjennom årene vært utfordrende, og i år har denne utfordringen ikke vært mindre. Dette kan skyldes mange årsaker, men Covid -19 er nok en av grunnene. Det betyr ikke at tallene ikke er relevante. Tallene bør være en viktig prioritering for breddeklubbene for å bevisstgjøre på hvor man skal sette inn fokus for rekruttering og hvor stort frafall man har i egen breddeklubb. Breddeklubbene valgte i år og ikke kjøre lik strategi på hockeyskole. Noen har valgt å kjøre en modell lik de 2 siste årene mens noen har valgt å kjøre en modell der man får prøve gratis hockey i en gitt periode. Det breddeklubbene må sette søkelys på uavhengig om dem har gratis hockeyskole eller ei er at medlemskap må spilleren betale for å være forsikret. For neste sesong bør man legge frem tall og strategi for å kunne spisse rekruttering opp mot hvor behovet ligger i den enkelte breddeklubb. Nå vet vi at trønderen har lyst til å spille hockey og å stå på skøyter sett ut ifra alle uteisaktivitet i år som vi har observert i media og sett selv på når hallene har vært stengt. Vi ser fremover og satser på gode tall til neste sesong

## **Sofakampen 2020**

Ble avlyst pga. Covid-19.

## **Skøyte – og hockeyskole – 2020**

Har blitt gjennomført på en meget god måte selv med strenge restriksjoner, og alle breddeklubbene skal ha en STOR applaus for den jobben som er lagt ned. Jeg har selv vært innom hallene i forkant av noen av disse øktene. Selv med litt frustrasjon og svette så har dere løst dette på en flott måte.

## **Aktivitetsdager 20/21**

Avlyst Covid -19. Det ble gjort et forsøk på en aktivitetsdag på Leik, men man kom ikke lenger enn til planlegging.

## **Uteis og aktivitet på islagte vann.**

Breddeklubbene har vært godt representert både på uteisene i byen og på de islagte vannene, jeg håper dette har vært med på og bidratt til rekruttering i breddeklubbene. Uteisflater har blitt vannet og arrangementer har blitt gjennomført. Med stengt ishall har breddeklubbene blitt kreative, det er godt å se slikt engasjement, la oss ta det med videre inn i neste sesong.

## **Anbefalte fokusområder for komitéen kommende sesong**

- Bedre på å klargjøre fokuset til breddeklubbene, både som egen breddeklubb, men også på tvers av breddeklubbene. Inkludere lederne i breddeklubbene for forankring av mål og kvalitet
- Søkelys på antall medlemmer, og spisset rekruttering.
- Etablere et «rekrutterings – Årshjul» sammen med hver av breddeklubbene
- Vurdere å leie inn ressurs for å jobbe med rekruttering ut mot barnehager i samarbeid med breddeklubbene

## **Oppsummert**

Rekrutteringskomiteen, sammen med deltakere fra breddeklubbene, skulle ønsket at man fikk jobbet mer opp mot rekruttering, men mye av tidene til breddeklubbene har gått til smittevern og regelverk. Uavhengig av dette så har vi fått til noen fysisk møter, noen digitale møter og fått startet prosesser om vi kan ta med videre inn i neste sesong. Fokuset for neste sesong bør ligge på å få «hockey ut til nærmiljøene». Dette for å gjøre hockey mere kjent ut til mulige nye spillere og hockey familier, og dermed bidra til å ufarliggjøre og tilgjengeliggjøring hockey for flere. Da som mål å øke rekrutteringen til hockey i kretsen på både kort og lang sikt.

## **UTMERKELSER**

Pga Covid-19 vil det i år ikke bli gitt ut noen utmerkelser.  
Det er heller ingen serier som er fullført og ingen regionsmestere er kåret.

# **Regnskap 2020**

# Regnskap 2019

	Regnskap 2020	Budsjett 2020
<b>Driftsinntekter</b>		
3010 Administrasjon ishaller	401 605	530 000
3020 Kampavgifter	14 080	15 000
3040 Klubbkontingent	0	25 000
3050 Lagsavgifter	0	70 000
3080 NIHF, Tilskudd	31 300	80 000
3120 STIK, driftstilskudd	29 525	30 000
3150 NIF, momskompensasjon	78 816	80 000
3210 Kretslag, egenandeler	0	40 000
3300 Målvaktssamlinger, kurs	1 500	40 000
3400 Spesielle offentlige tilskudd	383 362	0
3610 Leieinntekter	69 576	110 000
3920 Søknad om dispensasjoner	5 600	5 000
3940 Gebyrer/matchprotokoller	7 525	20 000
<b>SUM Salgsinntekter</b>	1 022 889	<b>1 045 000</b>
<b>Driftskostnader</b>		
4150 Kretslag jenter	16 900	140 000
4160 Kretslag gutter	22 900	140 000
4175 Rekruttering	-7 014	30 000
4210 Målvaktsamlinger og andre kurs	23 500	30 000
4220 Kurs, utstyr etc.	0	10 000
4260 Dommer-utdanning/komite	12 572	20 000
4280 Trenerutdanning	0	5 000
4290 Sportslig/Utvikling	7 500	30 000
4300 Innkjøp varer for videresalg	2 020	0
4500 Kvinne/Jente komite	4 675	5 000
5005 Betjening kontor	476 148	460 000
5006 Ekstrahjelp kontor	0	30 000
5092 Feriepenger	44 607	54 000
5180 Feriepenger beregnet	17 163	0
5182 Arb.giver avgift på løpne feriepenger	-14 720	0
5210 Fri telefon	4 392	0
5280 Annen fordel i arbeidsforhold	7 866	0
5290 Motkonto annen fordel i arbeidsforhold	-12 258	0
5330 Godtgjørelse til styret og bedriftsforsamling	32 500	40 000
5400 Arbeidsgiveravgift	65 845	53 000
5405 Arbeidsgiveravgift på feriepenger	8 392	6 000
5420 Innberetningspliktige pensjonskostnader	10 485	11 000
5990 Annen personalkostnad	5 473	25 000

6000 Avskrivning bygninger/eiendom	237 230	250 000
6010 Avskrivning maskiner/inventar	13 579	0
6300 Leie lokaler/renhold	31 530	25 000
6360 Renhold av lokaler	947	0
6390 Annen kostnad lokaler	0	1 000
6420 Datasystemer/maskinvare	7 310	5 000
6430 Leie andre kontormaskiner	1 359	0
6450 Vedlikehold, serviceavtale regnskapssystem	0	5 000
6540 Inventar	10 253	10 000
6545 Datautstyr	18 236	2 000
6550 Utstyr for kurs	2 999	0
6553 Programvare årlig vedlikehold	12 685	0
6555 Idrettsmateriell/utstyr	57 933	50 000
6560 Rekvizita	380	5 000
6570 Arbeidsklær og utsyr	3 123	10 000
6620 Reparasjon og vedlikehold utstyr	0	30 000
6700 Revisjonshonorar	4 451	5 000
6720 Honorar for økonomisk og juridisk bistand	24 989	30 000
6800 Kontorrekvisita/kontorkostnader	1 207	5 000
6810 Kopiering/trykking	0	5 000
6840 Kretstinget	5 120	15 000
6860 Møter, AU-møter o.l.	5 973	10 000
6870 Kurs, oppdatering o.l.	3 000	10 000
6880 Møter forbundet	29 010	20 000
6900 Telefonavgifter	4 675	15 000
6910 Internett/bredbånd	30 292	32 000
7100 Bilgodtgjørelse, oppgavepliktig	0	30 000
7140 Reisekostnad, ikke oppgavepliktig	0	15 000
7320 Reklamekostnad/annonsering	16 150	20 000
7420 Gaver/premier, fradragsberettiget	2 000	10 000
7500 Forsikringspremie	5 156	5 000
7770 Bank og kortgebyr	2 311	5 000
7790 Diverse Kostnader	-10 436	5 000

<b>SUM:</b>	<b>1 250 381</b>	<b>1 719 000</b>
8000 Ny Ishall 2010/11	720 225	845 000
8050 Annen renteinntekt	26 766	30 000
8056 Påminnesavgift	185	0
8150 Annen rentekostnad	-147 074	-170 000
<b>SUM:</b>	<b>600 102</b>	<b>705 000</b>

**Resultater**

<b>Sum driftsinntekter</b>	<b>1 022 889</b>	<b>1 045 000</b>
<b>Sum driftskostnader</b>	<b>-1 250 381</b>	<b>-1 719 000</b>
<b>Sum finansinntekter og – kostnader</b>	<b>600 102</b>	<b>705 000</b>
<b>Årsresultat</b>	<b>372 610</b>	<b>31 000</b>

# Balanse

Eiendeler	Inngående balanse	Reelt i periode	Utgående balanse
<b><u>Anleggsmidler</u></b>			
1100 Ny ishall	4 434 550	-233 730	4 200 820
1102 Ny ishall Tiller	83 995	-3 500	80 495
1110 Styrkerom	4 441	-4 437	4
1126 ByArena	28 925	-2 892	26 033
1250 Kopimaskin 2016	6 250	-6 250	0
<b>SUM Anleggsmidler</b>	<b>4 558 161</b>	<b>-250 809</b>	<b>4 307 352</b>
<b><u>Omløpsmidler</u></b>			
1500 Kundefordringer	30 070	76 825	106 895
1910 Kontor kiosk 4200 03 66131	1	0	1
1920 Brukskonto 4200 07 21195	922 208	-275 283	646 925
1950 Bankinnskudd for skattetrekk	41 765	1 118	42 883
1960 Sparekonto 4202 14 83502	3 093 332	526 570	3 619 902
<b>SUM Omløpsmidler</b>	<b>4 087 376</b>	<b>329 230</b>	<b>4 416 606</b>
<b>SUM Eiendeler</b>	<b>8 645 537</b>	<b>7 048</b>	<b>8 723 958</b>
<b><u>Egenkapital og gjeld</u></b>			
<b><u>Egenkapital</u></b>			
Egenkapital (innskutt og opptjent)			
2050 Annen egenkapital	-5 664 182	0	-5 664 182
<b><u>Udisponert resultat</u></b>			
Udisponert resultat	0	-360 501	-360 501
<b>Sum Egenkapital (inkl, udisp, resultat)</b>	<b>-5 664 182</b>	<b>-360 501</b>	<b>-6 024 683</b>
<b><u>Langsiktig gjeld</u></b>			
2241 Lån 4230.56.64469	-2 884 228	291 190	-2593 038
<b><u>Kortsiktig gjeld</u></b>			
2409 Ikke reskontrofert leverandørgjeld	-628	-1 404	-2 032
2600 Forskuddstrekk	-21 980	-1 102	-23 082
2770 Skyldig arbeidsgiveravgift	-11 954	-453	-12 407
2785 Påløpt arbeidsgiveravgift ferielønn	-6 089	-760	-6 849
2930 Skyldig lønn	-12 109	0	-12 109
2940 Skyldige feriepenger	-43 176	-5 391	-48 567
2990 Annen kortsiktig gjeld	-1 192	63 808	-1 192
<b>SUM Kortsiktig gjeld</b>	<b>-97 128</b>	<b>-9 110</b>	<b>-106</b>
<b>SUM Gjeld</b>	<b>-2 981 355</b>	<b>282 080</b>	<b>-2 699 275</b>
<b>SUM Egenkapital og gjeld</b>	<b>-8 645 537</b>	<b>-78 421</b>	<b>-8 723 958</b>



# Forslag

Sak fra regionstyret:

Regionen legger fram strategidokumentet for NIHF Region Midt perioden 2021-2024 til godkjenning på tinget.

# **Budsjett 2022**

## Budsjett 2022

	Regnskap 2020	Budsjett 2020	Budsjett 2021	Budsjett 2022
<b>Driftsinntekt</b>				
3010 Administrasjon ishaller	401 605	530 000	540 000	540 000
3020 Kampavgifter	14 080	15 000	18 000	18 000
3040 Klubbkontingent	0	25 000	25 000	25 000
3050 Lagsavgifter	0	70 000	70 000	70 000
3080 NIHF, Tilskudd	31 300	80 000	80 000	150 000
3120 STIK, driftstilskudd	29 525	30 000	30 000	30 000
3150 NIF, momskompensasjon	78 816	80 000	90 000	90 000
3210 Kretslag, egenandeler	0	40 000	40 000	40 000
3300 Målvakts samlinger, kurs	1 500	40 000	40 000	40 000
3400 Spesielle offentlige tilskudd	383 362	0	0	0
3610 Leieinntekter	69 576	110 000	125 000	125 000
3920 Søknad om dispensasjoner	5 600	5 000	5 000	5 000
3940 Gebyrer/matchprotokoller	7 525	20 000	20 000	20 000
<b>Sum Driftsinntekter</b>	<b>1 022 889</b>	<b>1 045 000</b>	<b>1 083 000</b>	<b>1 153 000</b>
<b>Driftskostnader</b>				
4150 Kretslag jenter	16 900	140 000	145 000	145 000
4160 Kretslag gutter	22 900	140 000	145 000	145 000
4175 Rekruttering	-7 014	30 000	50 000	40 000
4210 Målvaktsamlinger og andre kurs	23 500	30 000	60 000	60 000
4220 Kurs, utstyr etc.	0	10 000	20 000	20 000
4260 Dommer- utdanning/komite	12 572	20 000	20 000	20 000
4280 Trenerutdanning	0	5 000	5 000	5 000
4290 Sportslig/Utvikling	7 500	30 000	30 000	100 000
4300 Innkjøp varer for vidersalg	2 020	0	0	0
4500 Kvinnekomite/Jente satsing	4 675	5 000	20 000	20 000
5005 Betjening kontor	476 148	460 000	480 000	498 000
5006 Ekstrahjelp kontor	0	30 000	10 000	10 000
5092 Feriepenger	44 607	54 000	58 000	60 000
5180 Feriepenger beregnet	17 136	0	0	19 000
5182 Arb.giver avgift på løpne feriepenger	-14 720	0	0	15 000
5210 Fri telefon	4 392	0	4 000	4 000
5280 Annen fordel i arbeidsforhold	7 866	0	9 000	9 000
5290 Motkonto, fordel i arb.forhold	-12 258	0	-13 000	-13 000
5330 Godtgjørelse til styret- og bedriftsforsamling	32 500	40 000	40 000	40 000
5400 Arbeidsgiveravgift	65 845	53 000	67 000	69 000
5405 Arbeidsgiveravgift på feriepenger	8 392	6 000	6 500	9 000
5420 Innberetningspliktige pensjonskostnader	10 485	11 000	11 000	12 000
5990 Annen personalkostnad	5 473	25 000	20 000	20 000

6000 Avskrivning bygning/eiendom	237 230	250 000	230 000	230 000
6010 Avskrivning maskiner/inventar	13 579	0	10 000	10 000
6300 Leie lokaler/renhold	31 530	25 000	30 000	30 000
6360 Renhold lokaler	947	0	25 000	25 000
6420 Datasystemer, maskinvare	7 310	5 000	10 000	10 000
6430 Leie andre kontormaskiner	1 359	0	0	0
6450 Vedlikehold, serviceavtale regnskapssystem	0	5 000	5 000	5 000
6540 Inventar	10 253	10 000	10 000	10 000
6545 Datautstyr	18 236	2 000	2 000	2 000
6550 Utsyr for kurs o.l	2 999	0	0	0
6553 Programvare årlig vedlikehold	12 685	0	10 000	10 000
6555 Idrettsmateriell/utstyr	57 933	50 000	80 000	80 000
6560 Rekvisita	380	5 000	1 000	1 000
6570 Arbeidsklær og utstyr	3 123	10 000	5 000	5 000
6620 Reparasjon og vedlikehold utstyr	0	30 000	10 000	10 000
6700 Revisjonshonorar	4 451	5 000	7 000	7 000
6720 Honorar for økonomisk og juridisk bistand	24 989	30 000	30 000	30 000
6800 Kontorrekvisita/kontorkostnader	1 207	5 000	2 000	2 000
6810 Kopiering/trykking	0	5 000	0	0
6840 Kretsting	5 120	15 000	15 000	15 000
6860 Møter, AU-møter ol.	5 973	10 000	10 000	10 000
6870 Kurs, oppdatering ol.	3 000	10 000	5 000	5 000
6880 Møter forbundet	29 010	20 000	20 000	20 000
6900 Telefonavgifter	4 675	15 000	15 000	15 000
6910 Internett/bredbånd	30 292	32 000	32 000	32 000
7100 Bilgodtgjørelse, oppgavepliktig	0	30 000	20 000	20 000
7140 Reisekostnad, ikke oppgavepliktig	0	15 000	30 000	30 000
7320 Reklamekostnad/annonsering	16 150	20 000	20 000	20 000
7420 Gaver/premier, fradragsberettiget	2 000	10 000	5 000	5 000
7500 Forsikringspremie	5 156	5 000	5 000	5 500
7770 Bank og kortgebyr	2 311	5 000	3 000	3 000
7790 Diverse Kostnader	-10 436	5 000	1 000	1 000
<b>Sum Driftskostnader:</b>	<b>1 250 381</b>	<b>1 719 000</b>	<b>1 836 500</b>	<b>1 926 500</b>

8000 Ny Ishall 2010/11	720 225	845 000	875 000	875 000
8050 Annen renteinntekt	26 766	30 000	30 000	30 000
8056 Påminnellesavgift	185	0	0	0
8150 Annen rentekostnad	-147 074	-170 000	-150 000	-140 000
<b>Sum Inntekter</b>	<b>1 022 889</b>	<b>1 045 000</b>	<b>1 083 000</b>	<b>1 153 000</b>
<b>Sum Inntekt ny ishall</b>	<b>600 102</b>	<b>705 000</b>	<b>755 000</b>	<b>765 000</b>
<b>Sum Utgifter</b>	<b>1 250 381</b>	<b>1 719 000</b>	<b>1 836 500</b>	<b>1 926 500</b>
<b>Årsresultat</b>	<b>372 610</b>	<b>31 000</b>	<b>1 500</b>	<b>-8 500</b>

# Valg

## **LOVBESTEMMELSER FOR VALG**

### **Generelt (fra paragraf 9)**

Alle valg foregår skriftlig, hvis det foreligger mer enn ett forslag. Alle valg foregår enkeltvis.

Blanke stemmesedler teller ikke og regnes som ikke avgitt.

Det kreves absolutt flertall. Oppnås ikke dette, foretas bundet omvalg mellom de 2 kandidater som fikk flest stemmer.

Er det ved omvalg stemmelikhet, avgjøres valget ved loddtrekning.

Leder, nestlederne og styrerepresentanter velges for 2 år.

Leder, nestleder for sportslig velges i årstall med oddetall.

Nestleder for organisasjon og leder av seriekomiteen velges i årstall med partall.

Øvrige tillitsvalgte velges for 1 år.

### **Regionstyret (fra paragraf 10)**

Regionstyret består av regionleder, 2 nestledere og 7 komiteledere.

Komite medlemmene er vararepresentanter til styret.

### **Arbeidsutvalget (fra paragraf 10)**

Styret konstituerer et arbeidsutvalg bestående av regionleder, nestledere og leder av seriekomiteen.



## TILLITSVERV REGIONSTYRET 8. Juni 2021

### Regionstyret:

Leder:		2 år	På valg
Nestleder organisasjon:		2 år	Ikke på valg
Nestleder sportslig:	Leder	2 år	På valg
	Medlem	1 år	På valg
	Medlem	1 år	På valg
Anleggskomite':	Leder	2 år	På valg
	Medlem	1 år	På valg
	Medlem	1 år	På valg
	Medlem	1 år	På valg
Dommerkomite':	Leder oppnevnes av Norges Ishockeyforbund. Fast plass i STIHK`s styre.		
	Medlem	1 år	På valg
	Medlem	1 år	På valg
	Medlem	1 år	På valg
Domskomite':	Leder	2 år	Ikke på valg
	Medlem	1 år	På valg
	Medlem	1 år	På valg
Kvinnekomite':	Leder	2 år	På valg
	Medlem:	1 år	På valg
Rekrutteringskomite':	Leder	2 år	Ikke på valg
	Medlem	1 år	På valg
	Medlem	1 år	På valg
Seriekomite:	Leder	1 år	På valg*
	Medlem	1 år	På valg
Utdanningskomite:	Leder	2 år	Ikke på valg
	Medlem	1 år	På valg

\*Leder i seriekomite ønsker å fratre sin stilling i inneværende periode.  
Erstatter vil bli valgt på tinget 08.06.21 ut resterende periode.

Valgkomité: Valgkomitéen består av lederne av breddeklubbene i regionen.

Egne notater: